estrategias (de adivinación y anticipación) del sujeto que poco o nada tienen que ver con el proceso de reconocimiento *per se*. De algún modo, esta idea se ve apoyada por los resultados de FISCHLER y BLOOM (1979). En tareas de decisión léxica, presentaban las palabras a identificar como las palabras finales de una oración que supuestamente proporcionaría el contexto. Esas palabras podían completar la oración de manera apropiada o inapropiada. Entre las terminaciones apropiadas establecieron una distinción entre altamente predecibles y de baja predictibilidad, según que fueran dadas como continuaciones de tal oración por un número muy alto de sujetos o sólo por algunos. Sólo en el caso de las de alta predictibilidad se produjo una disminución en el tiempo de decisión, en las apropiadas pero impredecibles los tiempos fueron equivalentes a cuando la palabra se presentaba sin contexto y aumentaron considerablemente ante las inapropiadas (efecto de inhibición). En estos resultados hay dos datos de interés: la facilitación en las palabras predecibles y la gran inhibición en las inapropiadas. Evidentemente, el primer dato puede ser interpretado, sin ningún problema, como un efecto del contexto en el reconocimiento, pero es incuestionable también que la predictibilidad puede jugar un papel importante en estrategias anticipatorias o en sesgos de respuesta, si se quiere. La tarea futura, ya que hasta el momento las razones no son excesivamente fuertes ni en un sentido ni en el otro, es tratar de dilucidar esta cuestión y una manera posible es a través de experimentos en los que se analicen simultáneamente los aciertos y las falsas alarmas aparte, claro está, de los TR.

Mucho más problemático me parece el segundo hallazgo. Si tomamos el modelo inicial de MORTON como ejemplo, la facilitación no presenta ningún problema, es más, está dentro de las predicciones del modelo, ya que el contexto puede haber acumulado parte de la evidencia necesaria para que se produzca la respuesta y, en consecuencia, un menor análisis perceptivo puede ser suficiente. Sin embargo, el contexto sólo puede tener efectos benefactores. El hecho de que la inhibición se produzca y que, además, sea mucho más fuerte que la facilitación hace pensar que tal vez ese aumento en el tiempo de reconocimiento no sea más que una consecuencia de procesos posteriores al mismo como el de integración en la representación semántica que se está construyendo. (Desde el modelo, una palabra inapropiada al contexto debería tener un tiempo de reacción semejante al de las palabras sin contexto, ya que serían los análisis perceptivos los que, en ambos casos, tendrían que acumular la información sensorial necesaria y suficiente para la identificación.) De aquí que no resulte descabellado el que también el efecto de facilitación sea reflejo de procesos posteriores al reconocimiento. En resumen, el que se dé inhibición plantea serios problemas para un modelo interactivo y hace pensar que tal vez la facilitación también pueda ser explicada de manera semejante. Se hace, pues, absolutamente necesario hacer experimentos en los que se contabilicen adecuadamente las falsas alarmas, para poder eliminar o no las explicaciones de base estratégica.

f) Arquitectura funcional del sistema lingüístico (nivel léxico)

Aunque la exposición de las investigaciones sobre el reconocimiento de palabras ha puesto de manifiesto las limitaciones de nuestros conocimientos sobre cómo se lleva a cabo y las diferencias existentes en las interpretaciones de

los datos experimentales, con todo se puede delinear la llamada "arquitectura funcional" del sistema de procesamiento lingüístico a nivel léxico aceptada en líneas generales por los autores y válida para comprensión y producción del lenguaje hablado y escrito. Por arquitectura funcional se entiende la especificación de los tipos de conocimientos que el usuario debe poseer y de los procesos que tienen lugar en las distintas tareas. Tomemos como modelo el de PATTERSON y SHEWELL (1987), basado en la segunda versión del de MORTON (1978a, 1980a), pero con algunas modificaciones y ampliaciones para acomodarlo a los datos que han aparecido desde esas fechas (cf. Figura 2). Recuérdese que el modelo de MORTON surgió para explicar el reconocimiento de la palabra, en general, pues se suponía que los mecanismos serían fundamentalmente idénticos sea cual fuere la modalidad. En un primer momento, el sistema de los logogenes se desdobló en dos diferentes, porque los efectos del *priming* de repetición (fundamentalmente) estaban ligados a la modalidad. Asimismo el sistema de *output* se desdobló en otros dos: uno para el lenguaje escrito y otro para el lenguaje hablado. Es decir, el sujeto no posee un "léxico interno", sino cuatro. La distinción entre el léxico ortográfico y el fonológico no extraña a nadie, pero es menos evidente que se postule una distinción entre los léxicos de entrada (percepción y comprensión) y los léxicos de salida (expresión o producción). Parecería mucho más económico que el mismo léxico fonológico (sistema de logogenes fonológicos) se utilizara para reconocer las palabras cuando alguien nos habla y cuando hablamos nosotros o tenemos que dar una respuesta verbal ante una pregunta o en una tarea de denominación, por ejemplo.

Aunque las razones en que se basa tal distinción proceden fundamentalmente de la neuropsicolingüística (LICHTHEIM, 1885; MCCARTHY y WARRINGTON, 1984; MORTON, 1980b), hay también, dentro de la psicolingüística experimental, datos que apuntan en la misma dirección. ELLIS (1982a) demostró que oír una palabra facilita el reconocimiento auditivo posterior de esa palabra, pero el decirla no. Como se ve, ése fue justamente el tipo de argumento utilizado por MORTON para distinguir entre el sistema de logogenes visuales y fonológicos. A posiciones semejantes han llegado GIPSON (1984) y SHALLICE, MCLEOD y LEWIS (1985). Estos últimos, por ejemplo, han demostrado que se pueden realizar simultáneamente, sin que se produzca detrimento apreciable en el rendimiento, una tarea de detección de palabras dichas por el experimentador y otra de lectura oral. La primera necesitaría utilizar el léxico de *input* fonológico, en tanto que la segunda requeriría acceder al léxico de *output* fonológico. Razones semejantes han llevado a la distinción entre los léxicos de entrada y de salida para material ortográfico. En líneas generales, el tipo de argumento aducido es que es posible leer en voz alta sin ningún problema y cometer muchos errores de escritura. En la literatura neuropsicológica se dan manifestaciones extremas de este fenómeno relativamente común; por ejemplo, leer bien el tipo de palabras en las que se cometen faltas de ortografía y escribir bien aquellas que se leen mal. Estas disociaciones no deberían existir en el supuesto de que el mismo léxico que se usa para reconocer la palabra escrita (al leer) se utilizara también en la escritura[3].

[3] Con todo, hay autores (Allport y Funnell, 1981; Allport, 1983, 1984; Coltheart y Funnell, 1987) que no admiten la distinción entre léxicos de entrada y salida: un solo léxico fonológico sería respon-

(Continúa en página siguiente)

Scanned by CamScanner
Scanned by CamScanner

Al hablar del modelo de MORTON ya veíamos que este autor había postulado como necesario, junto al sistema de lectura léxica —en el cual una vez reconocida la palabra se accede al significado y el sujeto tiene a su disposición la pronunciación de la misma—, un segundo sistema de lectura, pensado fundamentalmente para explicar la lectura de nopalabras, el sistema CGF, en el cual, una vez identificadas las letras, tarea del sistema de análisis perceptivo, tendría lugar la segmentación en grafemas, la conversión de los grafemas en los fonemas correspondientes y finalmente el ensamblaje en un todo articulable. Por idénticas razones hay que admitir dos formas diferentes de escritura: las palabras conocidas pueden escribirse utilizando las representaciones ortográficas del léxico ortográfico de salida, tanto si se trata de escritura espontánea como de escritura al dictado. Las palabras que el sujeto ha visto escritas —o mejor aún que las ha escrito con frecuencia— pueden formar parte del léxico ortográfico de salida; es decir, el sujeto posee información sobre la secuencia específica de grafemas que le dan forma. Un sistema tal es necesario cuando se trata de palabras irregulares. Pero, dado que somos capaces en las lenguas alfabéticas de escribir nopalabras o palabras regulares desconocidas, hay que suponer un sistema o estrategia de escritura diferente, ya que ni las palabras desconocidas ni las nopalabras pueden formar parte del léxico ortográfico. Una manera posible de escribir estas palabras desconocidas es utilizar un sistema de conversiones de fonemas en grafemas hasta haber obtenido la secuencia ortográfica correspondiente (sistema de CFG), análogo al sistema de CGF, pero no idéntico pues se dan asimetrías entre lectura y escritura.

En la Figura 2, se pueden observar otros tres módulos: el sistema cognitivo y dos retenes de respuesta, uno ortográfico y el otro fonológico. El sistema cognitivo contiene la información sobre el significado de las palabras y, como indica la Figura 2, se supone que es común a todas las actividades lingüísticas de comprensión y producción y a las distintas modalidades (lenguaje hablado y escrito). En la actualidad algunos autores, apoyándose en las disociaciones dobles, han propuesto un doble sistema cognitivo, uno estrictamente verbal y visual el otro que sería utilizado en la comprensión de dibujos y objetos. (Los argumentos en pro y en contra de una y otra posición pueden verse en SARTORI y JOB, 1988.)

Los dos retenes son memorias a corto plazo en las que permanece momentáneamente la información fonológica y ortográfica, antes de su conversión a un código articulatorio en el primer caso y motor en el segundo.

Las flechas indican el flujo de información, es decir, los distintos estadios necesarios para la ejecución de una tarea. En el modelo de PATTERSON y SHEWELL se contemplan aquellas actividades lingüísticas relacionadas con la comprensión y producción de palabras aisladas, además de la lectura y escritura, la repetición y copia. [Tanto la revisión de COLTHEART (1987a) como la de CARAMAZZA (1988) pueden resultar extraordinariamente útiles para conocer

(Viene de la página anterior)
sable de la comprensión y producción de la palabra hablada y el ortográfico cumpliría esas mismas funciones en el lenguaje escrito. En la práctica resulta muy difícil diseñar pruebas que puedan discriminar entre una y otra posición, ya que, en el caso de Allport y cols., las conexiones entre ambos léxicos son bidireccionales y consiguientemente hacen casi las mismas predicciones que los modelos que distinguen entre los léxicos de *input* y *output*. Personalmente con los datos de que se dispone en la actualidad me inclino por la distinción.

Scanned by CamScanner

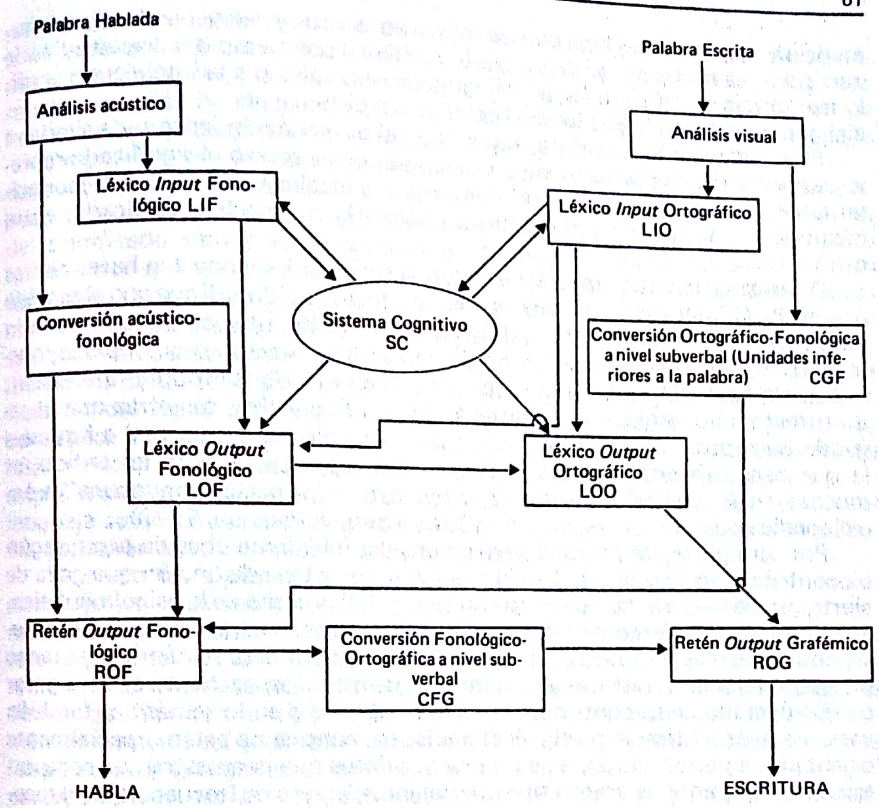

Figura 2. Modelo de PATTERSON y SHEWELL (1987).

los datos fundamentales que han llevado a esta formulación de la arquitectura funcional del sistema lingüístico a nivel léxico, si bien los datos en que se apoyan provienen en su mayoría de pacientes con trastornos lingüísticos.] SEIDENBERG (1988), aunque muestra una buena disposición general hacia este tipo de hacer psicología, le critica la falta de especificidad en cuanto al tipo de representaciones de los distintos módulos y el poco detalle con que se describen los procesos. Todo esto, según él, puede hacer que algunos de los problemas que se quieren resolver resulten "indecidibles" mientras no se hayan solucionado previamente estas cuestiones (tipo de representación y especificación de cómo se lleva a cabo el proceso). Sin duda ninguna, tiene razón en algunos puntos.

g) El significado de las palabras

Es evidente que el reconocimiento no constituye un fin en sí mismo, sino simplemente un medio para llegar al significado, tanto si la palabra va sola como si forma parte de una unidad lingüística superior. A pesar del carácter central del significado, dentro de la psicolingüística propiamente dicha, la

Scanned by CamScanner